

Dantes v1.2

manuál pre použitie kontrolného výkazu DPH
rev.1

Autor: Marián Slivovský

Obsah

<u>1.Úvod.....</u>	<u>3</u>
<u>2.Zmeny pri zadávaní účtovnej transakcie.....</u>	<u>4</u>
<u>3.Číslo faktúry pre kontrolný výkaz DPH.....</u>	<u>7</u>
<u>4.Kontrolný výkaz DPH - finalizácia.....</u>	<u>8</u>
<u>5.Rozšírená kontrola firmy.....</u>	<u>12</u>
<u>6.Nastavenia pre kontrolný výkaz DPH.....</u>	<u>13</u>

1. Úvod

Od 1.1.2014 sa pre platiteľov DPH zavádza **nová povinnosť podávať kontrolný výkaz** (§ 78a zákona o DPH). Táto povinnosť sa vzťahuje na platiteľov DPH, teda osoby registrované pre DPH v zmysle § 4, § 4a, § 5 alebo § 6 zákona o DPH (nevzťahuje sa na osoby registrované pre DPH podľa § 7 alebo § 7a zákona o DPH).

Program Dantes v1.2 bol rozšírený o novú funkcionálnosť, ktorá umožní užívateľom jednoduchým spôsobom **pripraviť a elektronicky podať kontrolný výkaz DPH** v zhode so špecifikovanými požiadavkami.

Dantes je vybavený viacerými úrovňami kontrol, jednak na vstupe, pri zadávaní účtovných transakcií a rovnako na výstupe pri vytváraní samotného výkazu, pred vytvorením **XML súboru** potrebného k elektronickej komunikácii s Finančnou správou.

Vzhľadom na to, že vývoj predchodcu (program Dynac) bol už dávnejšie ukončený, odporúčame používať najnovšiu verziu programu Dantes. Konzervatívni užívatelia síce môžu vkladať údaje aj prostredníctvom staršieho Dynacu ale pre korektné vytvorenie kontrolného výkazu budú musieť niektoré potrebné údaje doplniť v Dantese, pretože pojem „Kontrolný výkaz DPH“ program Dynac nepozná.

2. Zmeny pri zadávaní účtovnej transakcie

Kontrolný výkaz DPH obsahuje 9 heterogénnych sekcií, pričom každá sekcia predstavuje tabuľku s rozdielnymi stĺpcami.

Kód kontrolného výkazu DPH (Kód KV)

Pri zadávaní účtovnej transakcie postupujete v princípe rovnako ako tomu bolo doteraz. Pri účtovaní zápisu s účtom 343 (účet dph) a 6xx (výnosový účet) pribudla v dialógu s ohľadom na Kv Dph nová položka tzv. Kód kontrolného výkazu (**Kód KV**).

Kód KV môže nadobúdať hodnoty:

A1, A2, B1, B2, B3, C1, C2, D1, D2, X a prázdnu (Nedefinovanú hodnotu).

- Hodnoty A1 až D2 zodpovedajú jednotlivým sekciám kontrolného výkazu DPH.
- Hodnota X sa použije pre prípady ak údaje daného záznamu nemajú byť súčasťou KV.
- Nedefinovaná hodnota je stav kedy program nepozná spôsob ako, kde a či vôbec zaradiť údaje predmetného záznamu do KV (Nedefinované hodnoty mohli vzniknúť zadávaním údajov v Dynacu, ktorý Kód KV nepozná. Pred generovaním finálneho KV, program upozorní na záznamy s nedefinovanými kódmi KV a zobrazí ich v príslušnej tabuľke).

Kód KV možno pri zadávaní vybrať štandardným spôsobom resp. klávesom [F2]. Rolovacia tabuľka zobrazí všetky povolené hodnoty.

A1		
X		Mimo KV
A1	Výstup	
A2	Výstup	6xx
B1	Vstup	
B2	Vstup	
B3	Vstup	
C1	Výstup	Oprava,6xx
C2	Vstup	Oprava
D1	Výstup	ERP
D2	Výstup	mimo ERP

Firma, IČ DPH a rýchla oprava

Pri zadávaní účtovnej transakcie, ktorou účtujete faktúru, zadávate aj firmu. Najjednoduchšie vyberiete firmu výberom z tabuľky firiem a následným inkrementálnym vyhľadáním podľa rôznych kritérií a potvrdením nájdenej firmy klávesom [Enter]. Toto už poznáte aj zo staršej verzie resp. aj z Dynacu.

Na úrovni výberu firmy z tabuľky všetkých firiem máte teraz možnosť priamo modifikovať údaje zvolenej firmy a to stlačením kombinácie [Ctrl+Enter]. Otvorí sa dialógové okno, kde môžete opraviť, či doplniť napr. Ič Dph firmy bez toho aby ste museli opustiť dialóg účtovnej transakcie. Toto urýchlenie je pre užívateľa pohodlné, zvlášť keď hodnota Ič DPH nadobudla podstatne väčšiu dôležitosť ako tomu bolo v čase pred existenciou kontrolného výkazu DPH (Ič Dph sa vyskytuje ako identifikátor dodávateľa/odberateľa vo väčšine sekcií kontrolného výkazu DPH).

Rovnaký efekt dosiahnete kliknutím na tlačidlo umiestnenom vedľa firmy.

IČ DPH: SK 2021446941

Ič Dph sa pre optickú kontrolu zobrazuje aj priamo v dialógu.

Vydané faktúry (A1)

Do sekcie A1 idú faktúry vystavené plátcom dph (majú Ič Dph), neplátcom (nemajú pridelené Dph), ktorí sú právnickou osobou. Teda patria tu aj rôzne neziskovky, či nadácie. Faktúry vystavené fyzickým osobám (nepodnikateľom), sa zaraďujú do sekcie D2.

Vydané faktúry (A2)

Do sekcie A2 sa uvádzajú údaje z vydanej faktúry o dodaní tovarov, ktorú bol platiteľ dane povinný vyhotoviť podľa §71-75 zákona, pri ktorých je osobou povinnou platiť daň príjemca plnenia podľa §69 ods. 12 písm.f)-i) zákona.

V ľudskej reči to znamená, že sa jedná o **faktúru vystavenú bez dph**, pričom odberateľ na svojej strane vykoná tzv.samozdanenie. Účtovná transakcia môže vyzerat' nasledovne:

Md 311, Dal 604. Účet 343 sa nepoužije.

V takomto prípade pri účtovaní zápisu s účtom 6xx zadávate nasledovné hodnoty:

Kód KV: A2 Pôv.Fat: <input type="text"/>								
<table style="width: 100%; border-collapse: collapse;"> <tr> <td style="border: 1px solid black; padding: 2px;">Kód SCS:</td> <td style="border: 1px solid black; padding: 2px;">Druh:</td> <td style="border: 1px solid black; padding: 2px;">Množstvo:</td> <td style="border: 1px solid black; padding: 2px;">MJ:</td> </tr> <tr> <td style="border: 1px solid black; padding: 2px;">1003</td> <td style="border: 1px solid black; padding: 2px;"></td> <td style="border: 1px solid black; padding: 2px;">500.00</td> <td style="border: 1px solid black; padding: 2px;">t</td> </tr> </table>	Kód SCS:	Druh:	Množstvo:	MJ:	1003		500.00	t
Kód SCS:	Druh:	Množstvo:	MJ:					
1003		500.00	t					

Program obsahuje redukovanú množinu spoločného colného sadzovníka, z ktorého môžete vybrať príslušný číselný kód tovaru (**Kód SCS**). Ďalej zadávate **množstvo** a **mernú jednotku**. Ak zadávate **druh tovaru**, Kód SCS sa nepoužije. Logiku správnosti Dantes kontroluje.

Keďže príslušný záznam nemá ekvivalent v štandardnom daňovom priznaní DPH, do zoznamu kódov DPH pribudol nový kód s označením **TPP** (pre jednoduchú mnemoniku: **T**uzemsko daň **P**latí **P**ríjemca). Kód nájdete aj v tabuľke kódov DPH vyvolanej klávesom **[F2]**

Vyplnenie uvedených položiek (Kód SCS resp. Druh tovaru, Množstvo, MJ) sa použije aj v prípade vystavenia opravnej faktúry (zaradenej do sekcie C.1.) k pôvodnej faktúre, ktorá bola pôvodne zaradená do sekcie A.2..

Prijaté faktúry (B1)

Použitie kódu KV pri samozdanení:

Md	Dal	Kód KV
	321	
5xx		
343		B1
	343	X

Opravné faktúry (C1,C2)

Do sekcií C.1. A C.2. kontrolného výkazu DPH idú faktúry podľa §71 ods. 2 zákona, ktoré menia pôvodnú faktúru.

Pri účtovaní opravných faktúr sa použije pre vydanú faktúru Kód KV s hodnotou C1 a pre prijatú Kód KV s hodnotou C2.

Hodnota pre Kód DPH musí byť O20 pre sadzbu dane 20% alebo O10 pre sadzbu dane 10% (resp.iná hodnota Oxx podľa aktuálne platných sadzieb DPH). Z kontextu údajov vie program zistiť, že sa jedná o dobropis (hodnota Md resp. Dal je záporná) ale pre kladné hodnoty (ťarchopis resp.vrubopis) program identifikuje opravnú faktúru iba podľa kódu DPH (Oxx).

V prípade účtovania Dph z opravnej faktúry, program pre kontrolný výkaz vyžaduje zadanie čísla pôvodnej faktúry, ku ktorej bola opravná faktúra vystavená.



Kód KV: C1 Pôv.Fa: 123

Číslo pôvodnej faktúry môžete vybrať z príslušnej knihy faktúr. Program ponúkne podľa kontextu buď knihu vydaných faktúr alebo knihu došlých faktúr.

Ak účtujete prípad opravnej faktúry k pôvodnej faktúre z minulého účtovného obdobia a pôvodná faktúra sa už v evidencii nenachádza¹, číslo pôvodnej faktúry vložíte priamo do príslušného poľa a nevyberáte ho z knihy faktúr.

¹ Program Dantes kopíruje do nového účtovného obdobia iba otvorené faktúry, t.j také, ktoré neboli na prelome účtovných období uhradené, resp.boli uhradené len čiastočne alebo boli omylom preplatené a pod. aby sa dali dosledovať až do momentu ich vysporiadania.

3. Číslo faktúry pre kontrolný výkaz DPH

Podľa poučenia k vyplneniu kontrolného výkazu sa poradové číslo faktúry uvádza tak, ako je uvedené na faktúre. t.j. číselné znaky vrátane písmen a iných znakov, ako sú napr. čiarky lomky hviezdičky, pomlčky.

V Dantese aj Dynacu je pre jednoduchosť ako identifikátor faktúry použitý tzv. Var.Symbol, ktorý môže slúžiť viacerým účelom (okrem identifikácie faktúry aj ako symbol pre párovanie úhrad faktúr). Zaužívaným spôsobom je použitie znakov v dĺžke 10-tich znakov. S uvedenou dĺžkou pracujú banky, veľké aj malé firmy.

Niektoré firmy však uvedený štandard obchádzajú a pre identifikáciu faktúry používajú reťazec znakov presahujúci 10 znakov.

Pre takéto prípady sme zaviedli tzv. alternatívne zadávanie čísla faktúry a v dialógu pre vloženie údajov o faktúre je príslušné pole označené ako **Fa-Kv Dph**.

The screenshot shows a dialog box titled "Faktúra - nové údaje". The "Fa-Kv Dph" field is highlighted in green and has a red arrow pointing to it. The text in this field is "1/1*(4568*)-uixd3". Other fields include "Stredisko" (dropdown), "Dodávateľ" (text field with "Abc, s.r.o."), "Dátum vystavenia" (calendar icon, "01.02.2014"), "Dátum splatnosti" (calendar icon, "08.02.2014"), "Deň dodania" (calendar icon, "01.02.2014"), "Dátum prijatia" (calendar icon, "01.02.2014"), "Fa-Var.symb" (text field, "1145683"), "Text" (text field), "Mena" (dropdown, "EUR"), "Kurz" (text field, "1.00000"), "Kurz listok" (checkbox), "Čiastka" (text field, "1 200.00 €"), "Základ" (text field, "1 000.00"), "dph" (text field, "200.00"), and "Dorovnanie" (text field). There are "OK" and "bez Zmeny" buttons at the bottom.

Fa-Kv Dph nie je povinné a pokiaľ ho nezadáte, tak v kontrolnom výkaze bude ako číslo faktúry uvedená hodnota z poľa Fa-Var.symb.

Po nainštalovaní novej verzie Dantes v1.2 sa však položka Fa-KvDph v dialógu vôbec nezobrazí. Je to kvôli implicitnému nastaveniu, ktoré má zobrazovanie vypnuté. Pokiaľ položku Fa-Kv Dph chcete používať, musíte ju sprístupniť v časti:

Nastavenia-Predvoľby-Daň z pridanej hodnoty-Kv Dph.

Fa-Kv Dph sa dá zvlášť sprístupniť pre došlé a zvlášť pre vydané faktúry. Môžete mať napr. zapnuté nastavenie pre došlé faktúry a vypnuté pre vydané faktúry alebo si môžete nastaviť akúkoľvek inú kombináciu. Ďalšie informácie o nastaveniach v súvislosti s kontrolným výkazom DPH nájdete v kapitole **Nastavenia**.

4. Kontrolný výkaz DPH - finalizácia

Výsledkom zadávania Kódu KV a ostatných relevantných údajov je kontrolný výkaz DPH, ktorý nájdete medzi výstupmi v časti Zostavy-Daň z pridanej hodnoty-Kontrolný výkaz DPH.

Po výbere sa Vám zobrazí formulár, v ktorom špecifikujete obdobie a stlačením tlačidla [Generovanie] sa pripraví výstup.

	Identifikačné číslo pre daň odberateľa	Poradové číslo faktúry	Dátum dodania tovaru alebo služby alebo dátum prijatia platby	Základ dane v eurách	Suma dane v eurách	Sadzba dane %	Kód opravy
A.1.	SK2021446941	1	02.01.2014	100.00	20.00	20.00	
A.2.	SK2021674018	2000113	11.01.2014	416.67	83.33	20.00	

Vľavo sa nachádza navigátor sekcií a vpravo príslušná sekcia s údajmi. Presunom v navigátore sa automaticky aktualizuje zobrazenie odpovedajúcej sekcie.

Zvlášť dôležitú pozornosť venujte sekcii **Nedefinované**. Táto sekcia musí byť prázdna, nesmie obsahovať žiadne záznamy. Pokiaľ nejaké záznamy obsahuje, treba v relevantných účtovných dokladoch dodefinovať Kód KV, čím sa zabezpečí presun daných záznamov zo sekcie Nedefinované do sekcií definovaných Kódom KV.

Po vygenerovaní kontrolného výkazu DPH odporúčame vykonať [kontrolu]. Kontrola prejde záznam po zázname a skontroluje údaje. Do zoznamu kontrol sa postupne pridávajú ďalšie aby bol rozsah kontroly čo najúčinnejší. Jednou, z už implementovaných kontrol, je zisťovanie, či má každý záznam v sekcii B2 zadefinované Ič Dph. (Faktúry prijaté od plátcu DPH, ktorý musí mať z podstaty pridelené Ič Dph a teda musí byť mandatórne uvedené aj v kontrolnom výkaze).

Pokiaľ kontrola zistí nedostatky, zastaví sa na zázname, ktorý bol kontrolným procesom vyhodnotený ako chybný a oznámi chybovú správu. Ak chýba Ič Dph, máte možnosť ho doplniť v procese modifikácie údajov firmy, ktorý môžete vyvolať stlačením tlačidla

Dantes v1.2 – manuál pre použitie kontrolného výkazu DPH

Sekcie B3, D1 a D2 sú súčtové sekcie. To znamená, že aj keď obsahujú viacero riadov, tak do kontrolného výkazu ide pre každú sekciu iba jeden sumárny záznam, ktorý je súčtom všetkých záznamov danej sekcie.

V našom formulári je súčet uvedený v pätičke príslušnej sekcie:

	Celková suma obrátov v eurách evidovaných všetkými ERP	Celková suma základov dane vrátane opráv v eurách	Celková suma dane v eurách (základná sadzba)	Celková suma základov dane vrátane opráv v eurách	Celková suma dane v eurách (znižovaná sadzba)	Kód opravy
A.1.						
A.2.						
B.1.						
B.2.						
B.3.						
C.1.	120.00	100.00	20.00			
C.2.	55.00			50.00	5.00	
D.1.	120.00	100.00	20.00			
D.2.	55.00			50.00	5.00	
X (Mimo KV) Nedefinované	1 100.00			1 000.00	100.00	
	1 450.00	200.00	40.00	1 100.00	110.00	

Po kontrole je vhodné vyexportovať údaje do Excelu. V dialógu máte možnosť špecifikovať, či sa majú exportovať všetky sekcie alebo len aktuálne zobrazená.

Exportovaný súbor je implicitne uložený do podpriechinku export aktuálnej agendy a je mu priradené automatické meno, ktoré zohľadňuje obdobie, za ktorý bol kontrolný výkaz vygenerovaný. Pokiaľ chcete vidieť údaje po exporte v Exceli, zaškrtnite voľbu Po exporte automaticky otvorí Excel.

Export kontrolného výkazu Dph do Excelu

Exportovaný súbor:
d:\dantes\mab\2013\export\kvDphD1_1q2014.xls

Exportovať iba aktuálnu sekciu "D.1."
 Exportovať všetky sekcie

Po exporte automaticky otvorí Excel

OK bez Zmeny

Pokiaľ exportujete do Excelu všetky sekcie, Dantes vytvorí len jeden súbor, v ktorom budú jednotlivé sekcie reprezentované ako listy (sheets) predmetného zošita.



Export do Excelu Vám môže poslúžiť ako archív kontrolného výkazu za dané obdobie aj s podrobným členením súčtových sekcií, ktoré exportovaný XML postráda.

Finálnym krokom je **exportovanie údajov do XML** v predpísanom formáte, v akom ho dokáže Finančná správa prijať. Po stlačení tlačidla [Export do XML] program zisťuje ako skončila posledne vykonaná kontrola. Ak kontrola skončila s chybami, tak podľa príslušného nastavenia (podrobnejšie v kapitole **Nastavenia**) program dovoľí alebo naopak nedovoľí pokračovať v samotnom exporte.

Ak kontrola vykonaná nebola, program ju od Vás vyžiada. Bez vykonanej kontroly sa export nevykoná.

Po prekonaní všetkých bezpečnostných prekážok sa spustí dialóg pre export výstupného XML súboru.

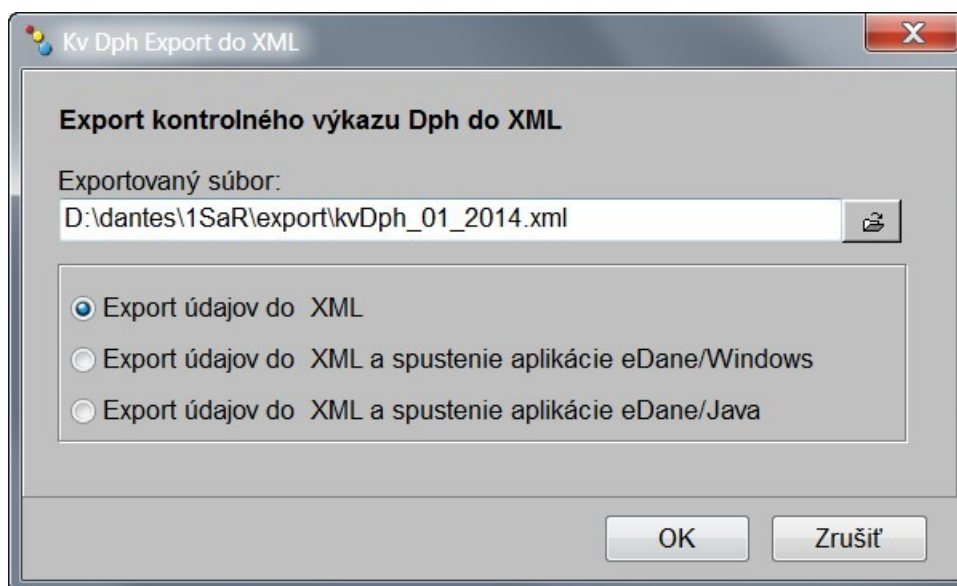

Implicitné meno exportovaného súboru je vytvorené podľa obdobia a umiestnenie je v podpriechynku export aktuálnej agendy.

Ďalej máte možnosť zvoliť spôsob exportu.

Export údajov do XML

Po stlačení tlačidla OK sa uložia exportované údaje do vyššie špecifikovaného súboru. Ak chcete vykonať podanie, musíte si manuálne spustiť aplikáciu Finančnej správy a to eDane pre Windows, eDane pre Javu alebo portál Finančnej správy. V aplikácii si musíte otvoriť príslušný dokument a zvoliť načítanie zo súboru. Musíte si „vyklikat“ priečinok a meno súboru, kde ste si výstupné údaje uložili, čo môže byť pre menej zdatných užívateľov náročnejšie.

Export údajov do XML a spustenie aplikácie eDane/Windows

Po potvrdení tlačidla OK sa uložia exportované údaje do vyššie špecifikovaného súboru. Zároveň sa spustí program eDane/Windows, automaticky sa otvorí dokument Kv DPH a bez akejkoľvek intervencie užívateľa sa načítajú údaje z exportného súboru. Táto voľba je pre užívateľa

najpohodlnejšia, nemusí sa vôbec starať o to, kde boli údaje uložené, všetko má v réžii Dantes.

Export údajov do XML a spustenie aplikácie eDane/Java

Platí všetko ako pri predošlom spôsobe až na určité nedokonalosti. Spustenie aplikácie eDane/Java je časovo veľmi zdĺhavé (môže trvať aj niekoľko minút !), u užívateľa môže vzniknúť pocit, že sa nič nedeje. Práve z uvedených dôvodov túto možnosť neodporúčame používať.

Export údajov do XML a načítanie cez portál

Táto možnosť nie je v Dantese implementovaná z dvoch dôvodov. Prvým je fakt, že sa technicky nedá realizovať automatické načítanie súboru (je to dané použitou technológiou na strane Finančného riaditeľstva), druhým je fakt, že kontrola na portále je menej dôsledná v porovnaní s kontrolou implementovanou v aplikácii eDane. Dokonca do tej miery, že to, čo prejde bez chýb cez portál, nemusí prejsť cez eDane. Toto platí v čase písania tohto dokumentu (20.2.2014) ale v budúcnosti sa to môže zmeniť. Užívateľ má samozrejme možnosť manuálne načítať súbor XML vygenerovaný Dantesom aj na portále ale momentálne to neodporúčame.

Ak chcete zmeniť implicitné meno alebo priečinok exportovaného súboru, môžete to vykonať stlačením tlačidla vpravo od poľa „Exportovaný súbor“ (viď. predch. obrázok.)

Po kliknutí sa spustí dialóg, v ktorom môžete určiť iný priečinok alebo iné meno výstupného súboru ako je Dantesom predvolené.

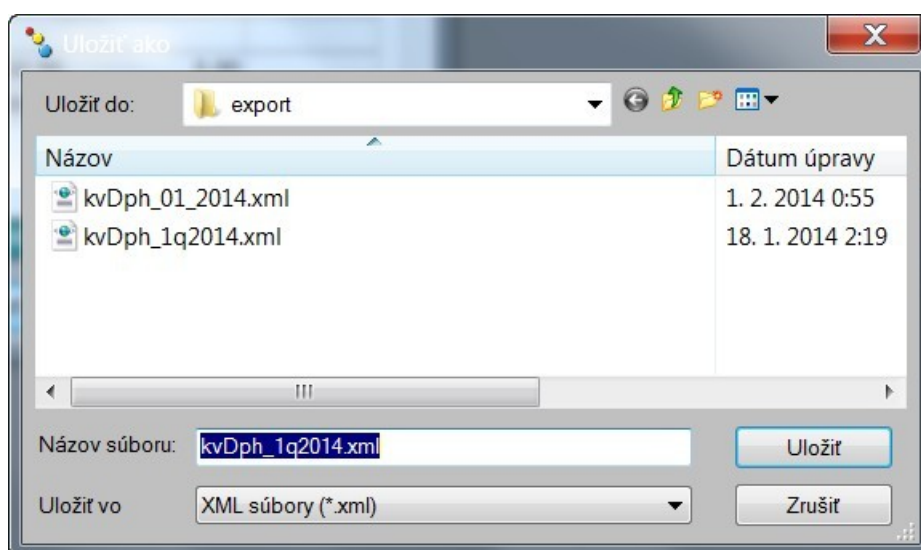

5. Rozšírená kontrola firmy

V evidencii firmy sa sprísnili niektoré kontroly s ohľadom na podávanie kontrolného výkazu DPH. V kontrolnom výkaze, v sekciách, ktoré sa týkajú faktúr, figuruje IČ dph ako identifikátor dodávateľa resp. odberateľa.

V dialógu pre zadávanie údajov firmy program teraz **kontroluje dodržanie formátu pre IČ Dph** pre všetky členské krajiny EÚ. Navyše pribudla možnosť priamo vyvolať webovú stránku, na ktorej si môžete skontrolovať platnosť zvoleného identifikátora IČ Dph.

IČO:	31371876
DIČ:	2020349309
IČ DPH:	SK 2020349309
	 Overenie IČ DPH Formáty IČ DPH

IČO:	31371876
DIČ:	2020349309
IČ DPH:	SK 2020349309
	 Overenie IČ DPH Formáty IČ DPH

Každá firma má teraz tzv. **znak užívateľského overenia**. Označenie vľavo (znak „?“) indikuje, že firma doteraz nebola užívateľsky overená. Pokiaľ sú identifikačné údaje správne, kliknite na značku overenia, program zmení stav, ktorým potvrdíte, že firma bola Vami overená.

Znak overenia je dôležitý pri rôznych kontrolách hlavne v súvislosti s kontrolným výkazom DPH. Pokiaľ je firma užívateľsky overená, tak pri účtovaní ako aj pri dávkovej kontrole kontrolného výkazu program už niektoré kontroly nevykonáva, čím spomenuté procesy zrýchľuje.

Stav overenia možno meniť vo všetkých situáciách, v ktorých je umožnený dialóg pre zadávanie údajov firmy, teda aj priamo pri zadávaní účtovných transakcií a rovnako aj v dialógu pre výstup kontrolného výkazu.

6. Nastavenia pre kontrolný výkaz DPH

V súvislosti so zavedením kontrolného výkazu dph pribudli aj nové nastavenia, ktorými môžete ovplyvniť správanie programu. Nastavenie nájdete v časti:

Nastavenia–Predvoľby–Daň z pridanej hodnoty -Kv Dph.

Po nainštalovaní novej verzie je pri prvom otvorení zvolenej agendy nastavenie podľa nasledovnej tabuľky:

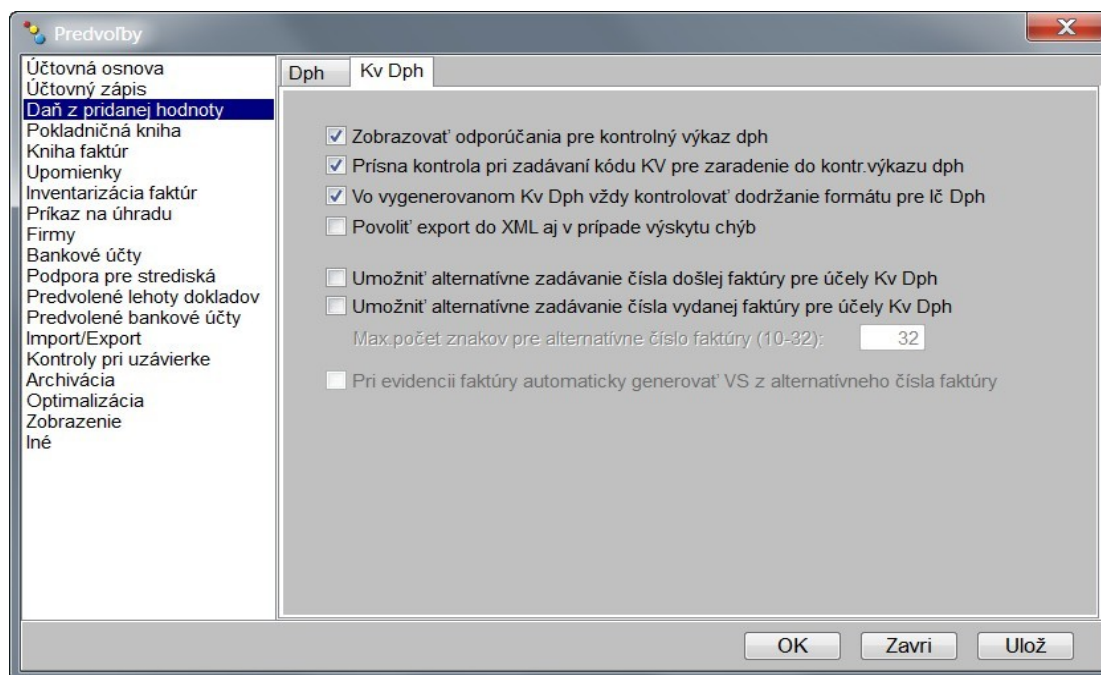

Nasleduje popis významu jednotlivých parametrov nastavenia:

[x] Zobrazovať odporúčania pre kontrolný výkaz dph

Ak je táto voľba zapnutá (políčko je zaškrtnuté), tak program podľa kontextu zadávaných údajov transakcie odporúča, ktoré kódy KV sú vhodnými kandidátmi pre danú transakciu. Odporúčanie sa zobrazí vždy keď zadáte taký kód KV, ktorý v danej situácii program vyhodnotí ako nevhodný.

[x] Prísna kontrola pri zadávaní kódu KV pre zaradenie do kontr.výkazu dph

Ak je prísna kontrola zapnutá, program nedovolí uložiť zápis s účtom 343, pokiaľ nie je vyplnená hodnota kódu KV. Pri vypnutej voľbe Vám program umožní zapísať údaje aj bez zadaného kódu KV ale až po potvrdení varovnej správy s otázkou, či tak chcete naozaj urobiť. Takéto zápisy však bude kvôli korektnému výstupu kontrolného výkazu nutné neskôr doplniť.

[x] Vo vygenerovanom Kv Dph vždy kontrolovať dodrž.formátu pre IČ Dph.

Program bude pri spustení procesu kontroly kontrolného výkazu dph skúmať dodržanie

formátu použitého pre Ič Dph každej firmy (dodávateľa/odberateľa) uvedenej vo výkaze, a to ja vtedy ak je firma užívateľsky overená.

[] Povoľiť export do XML aj v prípade výskytu chýb

Program implicitne nedovoľuje exportovať výstupné dáta kontrolného výkazu do XML súboru, pokiaľ kontrola zistila nejaké chyby. Zapnutím voľby toto obmedzenie potlačíte a súbor XML budete môcť vytvoriť aj v prípade chýb, pokiaľ na varovnú otázku odpoviete kladne.

[] Umožniť alternatívne zadávanie čísla došlej faktúry pre účely Kv Dph

Pokiaľ potrebujete pre účely kontrolného výkazu použiť pri evidencii došlých faktúr z času na čas iné číslo faktúry ako je Fa-Var.symbol, voľba musí byť zapnutá. V dialógu pre vloženie evidenčných údajov faktúry je toto pole označené ako Fa-Kv Dph. Hodnotu však nemusíte zadať (nie je povinným poľom), v takom prípade pôjde do výsledného kontrolného výkazu hodnota Fa-Var.symbol (toto pole je povinné). Pokiaľ to nie je nevyhnutné, tak túto voľbu ponechajte vypnutú. Pri vypnutej voľbe sa pri zadávaní došlej faktúry pole Fa-KvDph vôbec nezobrazí.

[] Umožniť alternatívne zadávanie čísla vydanej faktúry pre účely Kv Dph

Detto ako pri predošlom nastavení, týka sa však vydaných faktúr.

Max.počet znakov pre alternatívne číslo faktúry (10-32)

Jeden z dôvodov prečo bolo zavedené alternatívne číslo pre faktúru je skutočnosť, že niektoré firmy používajú pre označenie faktúr reťazec presahujúci štandardne zaužívanú dĺžku 10 znakov. V tomto poli môžete nastaviť dĺžku poľa v rozsahu od 10 do 32 znakov. Pokiaľ nie je umožnené alternatívne zadávanie čísiel došlých ani vydaných faktúr, tak uvedené pole nemá žiadny praktický význam.

[] Pri evidencii faktúry automaticky generovať VS z alt.čísla faktúry

Uvedená voľba sa uplatní iba vtedy, pokiaľ je zapnutá aspoň jedna z volieb pre alternatívne zadávanie čísla faktúry a zapnutá je aj samotná voľba. Pri evidencii novej faktúry bude Fa-Var.symbol (ak je nevyplnený) automaticky vytvorený konverziou podľa poľa Fa-Kv Dph. Konverzia odstráni všetky nečíselné znaky vo Fa-KvDph a zvyšok vloží do poľa s označením Fa-Var.symbol.

Príklad: Ak Fa-KvDph je napr. 1/1*(4560)*0, tak prázdne Fa-Var.symbol bude inicializované hodnotu 1145600.